



# Fondation de l'AP-HP pour la Recherche

Rapport d'activité 2017

# Sommaire

---



## La Fondation |

pages 1-5

Le mot du Président

p 1

Nos missions

p 2

Notre contribution pour la recherche à l'AP-HP

p 3

La gouvernance

p 4

L'équipe de la Fondation

p 5



## Les donateurs |

pages 6-7

Témoignages

p 6

Les donateurs de la Fondation en 2017

p 7



## Les projets |

pages 8-15

Répartition géographique des projets

p 8

Les principaux domaines soutenus par les dons fléchés

p 9

Les projets et les équipes soutenus

p 10

Satisfaction des porteurs de projets

p 15



## Les résultats financiers |

pages 16-19

Résultats 2017

p 16

Compte de résultats

p 17

Compte d'emploi annuel des ressources

p 18



## Temps forts 2017 |

pages 20-21

Les actions de communication

p 20

Les Rendez-vous de la Fondation

p 21

# Martin Hirsch, Président de la Fondation

---



En 2017, la Fondation de l'AP-HP pour la Recherche a accompli sa première année complète. Après avoir conçu en 2016 les outils au service de la communauté de chercheurs, la Fondation a pu les déployer et concrétiser les projets.

L'équipe de la Fondation peut donc se prévaloir d'un bilan très positif que traduit ce rapport d'activité : près de 3.5 millions d'euros collectés, 44 équipes ou projets soutenus, 22 personnels de recherche mis à leur disposition. Mais surtout un taux de satisfaction très élevé recueilli auprès des équipes qui ont travaillé avec la Fondation : sont soulignés le professionnalisme, la réactivité, la fiabilité et la souplesse.

Je tiens à ouvrir ce rapport d'activité par des remerciements :

Merci aux 400 donateurs (particuliers, associations, fondations, entreprises) qui lui font confiance et doivent dès aujourd'hui voir l'impact positif de leur soutien et nous aider à convaincre la communauté de donateurs à s'élargir ;

Merci à l'équipe de la Fondation, qui sous la direction efficace de Rodolphe Gouin, est à l'écoute quotidienne des chercheurs et des donateurs pour que cette fondation soit la leur ;

Merci aux membres du Conseil d'administration et du Conseil scientifique qui guident la Fondation dans ses objectifs, ses priorités, la rigueur de son fonctionnement ;

Merci aux équipes qui font confiance à la Fondation et aux premières équipes qui ont confié à la Fondation des ressources qui pouvaient être gérées par des associations, en croyant à notre engagement de leur offrir la même souplesse, avec davantage de sécurité et de simplicité de gestion ;

Merci à nos partenaires – Universités et Etablissements Publics à caractère Scientifique et Technologique – avec lesquels nous construisons les projets de recherche au service des patients.

Nous disposons maintenant d'un outil performant au service des projets de recherche et auxquels peuvent faire confiance tous ceux qui souhaitent contribuer à ce que l'AP-HP reste à la pointe de l'innovation médicale, défriche de nouveaux champs de la recherche, associe davantage d'équipes, renforce le lien entre les patients et la recherche.

**Martin Hirsch**  
**Directeur général de l'AP-HP**  
**Président de la Fondation de l'AP-HP pour la Recherche**



## Nos missions

### Notre vocation

Soutenir la recherche au bénéfice des patients, en accompagnant les équipes des 39 hôpitaux qui composent l'Assistance Publique - Hôpitaux de Paris.

### Nos missions

La Fondation collecte, gère et distribue des fonds issus du secteur privé (entreprises, fondations, associations et particuliers) pour soutenir des équipes et des projets de recherche au sein de l'AP-HP.



### Nos dates clés

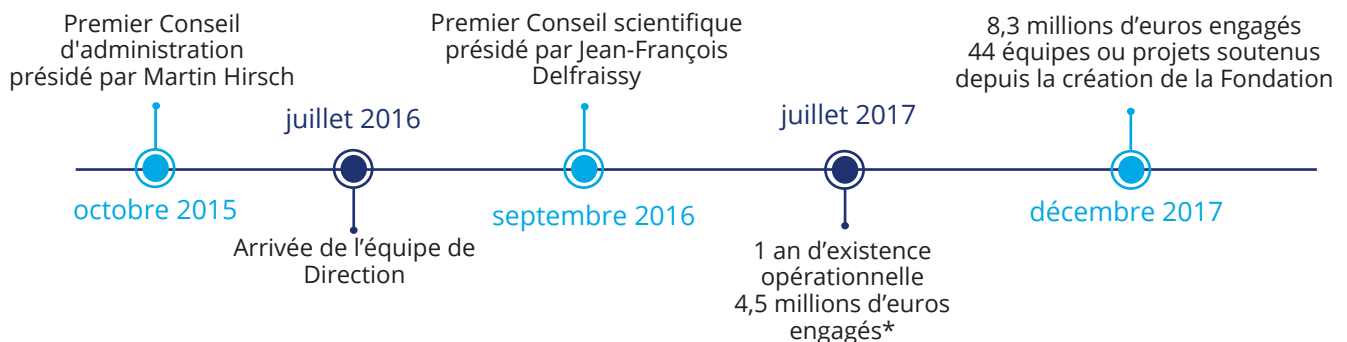

\* Engagements signés depuis la création et versés sur plusieurs années

# Notre contribution pour la recherche à l'AP-HP

## Les chiffres clés de la recherche à l'AP-HP en 2017

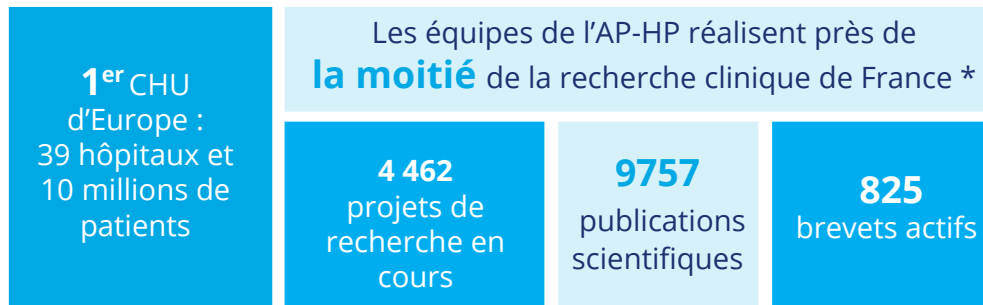

\* En partenariat avec sept universités et l'INSERM

## La Fondation de l'AP-HP pour la Recherche en 2017



La Fondation soutient tous les domaines de recherche à l'AP-HP et développe les ressources sur quatre axes prioritaires :



Pour le développement d'une médecine prédictive, préventive, personnalisée et participative, le déploiement de l'EDS permettra d'optimiser les capacités de recherche de l'AP-HP et de ses partenaires.



Les jeunes chirurgiens sont notamment encouragés à mener des projets pour favoriser l'innovation des pratiques chirurgicales.

La prise en charge paramédicale est fondamentale pour le bien-être et la guérison des patients : infirmières, kinésithérapeutes, ergothérapeutes, diététiciens, etc. sont accompagnés dans le lancement de leurs travaux de recherche.



La Fondation souhaite accélérer les découvertes sur le microbiote intestinal et son rôle dans des domaines variés : obésité, allergies, diabète, maladie de Parkinson, dépression, etc.



# Le Conseil d'administration

---

La Fondation réalise les opérations sous le contrôle de son Conseil d'administration. Celui-ci s'est réuni quatre fois en 2017.

Le Conseil d'administration est composé de six membres représentant l'établissement fondateur, l'Assistance Publique - Hôpitaux de Paris :

**Martin Hirsch**, Président de la Fondation, Directeur général de l'AP-HP

**Pr Bertrand Fontaine**, Vice-président, Vice-président du Directoire de l'AP-HP chargé de la recherche

**Pr Noël Garabedian**, Président de la Commission médicale d'établissement de l'AP-HP

**Florence Favrel-Feuillade**, Directrice de la Délégation à la Recherche Clinique et à l'Innovation de l'AP-HP

**Anne Costa**, Directrice des Hôpitaux universitaires Paris Ile-de-France Ouest

**Pr Bertrand Guidet**, Président de la Commission médicale d'établissement locale des Hôpitaux universitaires de l'Est Parisien

Il comprend également quatre personnalités qualifiées :

**Anne Roumanoff**, comédienne, humoriste

**Christian Blanckaert**, ancien Directeur général d'Hermès International

**Pr Yves Lévy**, Président - directeur général de l'Inserm

**Pr Joël Ménard**, Professeur émérite de médecine

# Le Conseil scientifique

---

Le Conseil scientifique est responsable de l'organisation des appels à projets pour chacun des quatre axes prioritaires. Celui-ci s'est réuni quatre fois en 2017.

Il est composé de :

**Pr Jean-François Delfraissy**, Président du conseil scientifique, Chef du service de médecine Interne et immunologie clinique à l'hôpital Bicêtre, président du Comité consultatif national d'éthique

**Dr Mehdi Benchoufi**, Chef de clinique assistant de santé publique, Centre d'Epidémiologie Clinique à l'Hôtel-Dieu

**Pr Catherine Boileau**, Responsable du département de génétique à l'hôpital Bichat

**Dominique Costagliola**, Directrice de l'Institut Pierre Louis d'épidémiologie et de santé publique (Centre de recherches Sorbonne Universités)

**Pr Patrice Debré**, Laboratoire d'immunologie cellulaire et tissulaire à l'hôpital Pitié-Salpêtrière

**Bénédicte Lombart**, Cadre de santé, docteur en philosophie pratique et éthique hospitalière, coordinatrice paramédicale recherche en soins des Hôpitaux Universitaires de l'Est Parisien

**Pr Stéphane Oudard**, Chef du service Oncologie médicale à l'Hôpital européen Georges-Pompidou

**Pr Thomas Papo**, Chef du service de Médecine interne à l'hôpital Bichat

**Pr Marie-Paule Vazquez**, Chef du service de chirurgie maxillo-faciale et plastique à l'hôpital Necker – Enfants malades

# L'équipe de la Fondation

Après l'arrivée du directeur et du responsable des affaires générales en 2016, l'équipe opérationnelle s'est étoffée en 2017. Elle comporte :

- 6 salariés pour le déploiement des actions de la Fondation :

**Rodolphe Guin**, Directeur

**Stéphane Pilate**, Responsable des affaires générales

**Catherine Sebban**, Assistante des affaires générales

**Sophie Le Maire**, Responsable des relations donateurs

**Romain Marginean**, Chargé de mécénat

**Louise Picherit**, Chargée de communication

■ Jusqu'à 22 personnels ont été salariés par la Fondation en 2017. Ils travaillent directement dans les équipes de recherche : ingénieur de recherche clinique, attaché de recherche clinique, gestionnaire de base de données, coordinateurs d'études cliniques, post-doctorant, doctorant, secrétaire médicale, biostatisticien, orthophoniste, etc.

Répartition des personnels de recherche salariés par la Fondation dans les établissements de l'AP-HP (3 salariés à l'Institut Pasteur) :

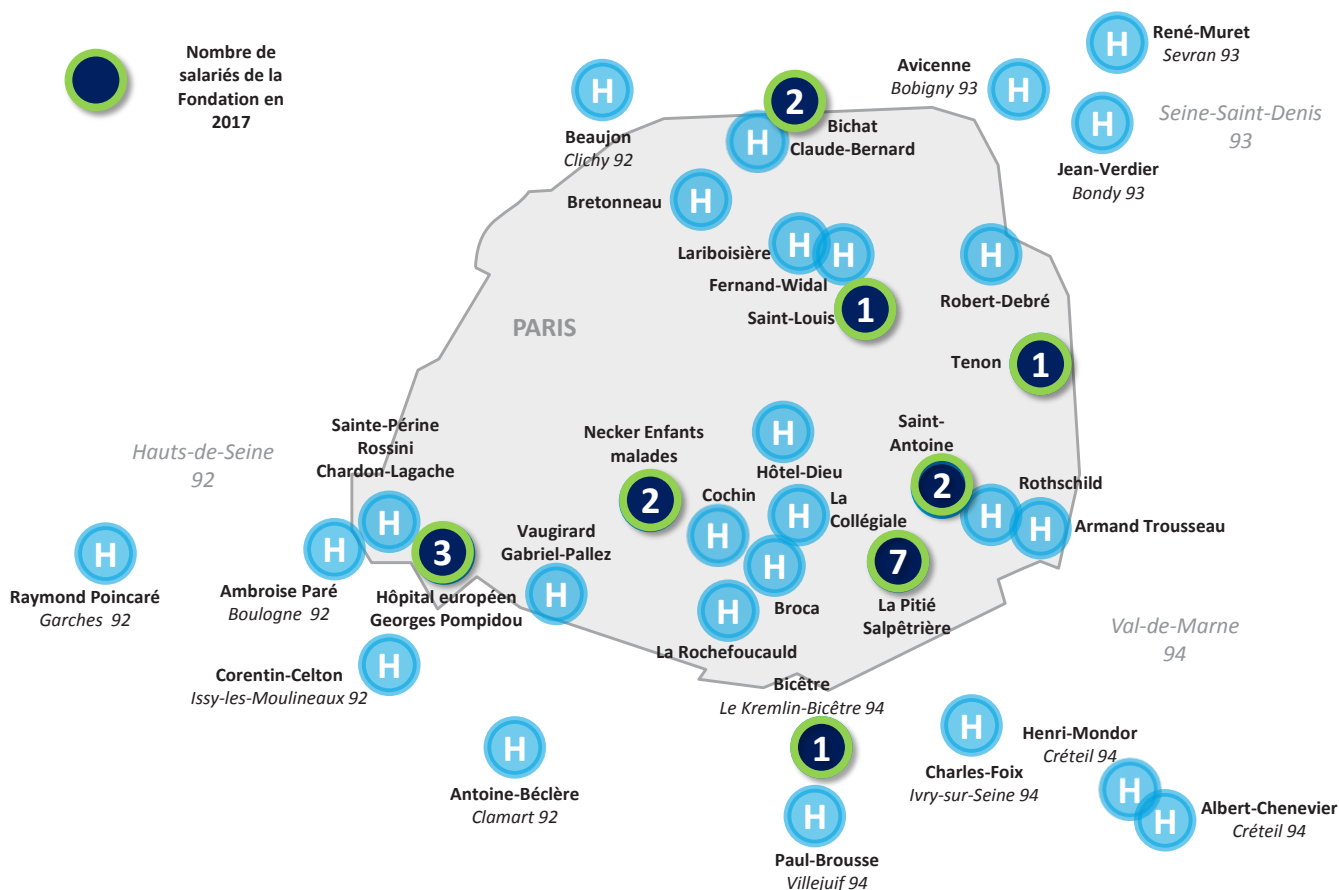



# Les donateurs

## Témoignages

### ■ Donateurs à titre particulier



« Notre fils a souffert d'épilepsie jusqu'à son opération en 1993 à l'hôpital de la Pitié-Salpêtrière. Avant l'opération, nous vivions dans l'inquiétude permanente qu'une crise survienne. Nous considérons que les équipes qui ont pris notre fils en charge lui ont redonné vie. Nous avons pensé qu'il était de notre devoir d'aider la recherche pour éviter au plus grand nombre de patients possible d'avoir à endurer ces années de souffrance que notre fils, mon mari et moi-même avons connues. Il existe plusieurs fondations qui soutiennent la recherche médicale mais nous voulions être sûrs que notre don soit spécifiquement affecté à la recherche sur l'épilepsie. »

### ■ Grand mécène, entreprise engagée sur deux ans via un don non affecté

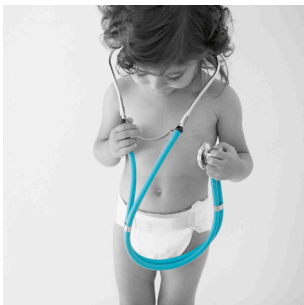

Poursuivant sa vocation d'améliorer, le plus possible et le plus longtemps possible, la santé des patients, le laboratoire Pileje a, au fil des années, multiplié les travaux en partenariat avec les professionnels de santé, dont plusieurs équipes au sein de l'AP-HP.

Partageant avec l'Assistance Publique – Hôpitaux de Paris l'ambition de faire progresser la recherche, par davantage de moyens au bénéfice de millions de patients, le laboratoire Pileje est l'un des grands mécènes de la Fondation de l'AP-HP pour la Recherche.

### ■ Entreprise mécène, via un don ponctuel



En 2014 sortait le film Hippocrate du réalisateur Thomas Lilti, avec entre autres Vincent Lacoste, Reda Kateb et Jacques Gamblin. Le tournage réalisé dans les locaux de l'AP-HP, avait incité la société de production 31 Juin Films menée par Emmanuel Barraux et Agnès Vallée à faire un don en soutien à la recherche à l'AP-HP. Ils ont été l'un des premiers mécènes de la Fondation.



# Les donateurs de la Fondation en 2017

Une très large majorité des dons reçus par la Fondation de l'AP-HP pour la Recherche sont faits par des particuliers qui soutiennent, le plus souvent, son action en général. Leur générosité est remarquable : le don moyen en provenance des particuliers s'élève à près de 490 € en 2017. La collecte auprès du grand public est une priorité du développement des dons pour la Fondation car elle lui apporte des ressources régulières pour mener de front l'ensemble de ses actions et soutenir les domaines qui en ont le plus besoin.

Sachant que 35 des 39 établissements de l'AP-HP sont basés en Ile-de-France, près des trois quarts des donateurs de la Fondation sont franciliens. La part des donateurs hors Ile-de-France n'est cependant pas anecdotique. Il s'agit de particuliers mais aussi d'entreprises, qui se mobilisent lors d'actions collectives à l'initiative de l'entourage d'un patient.

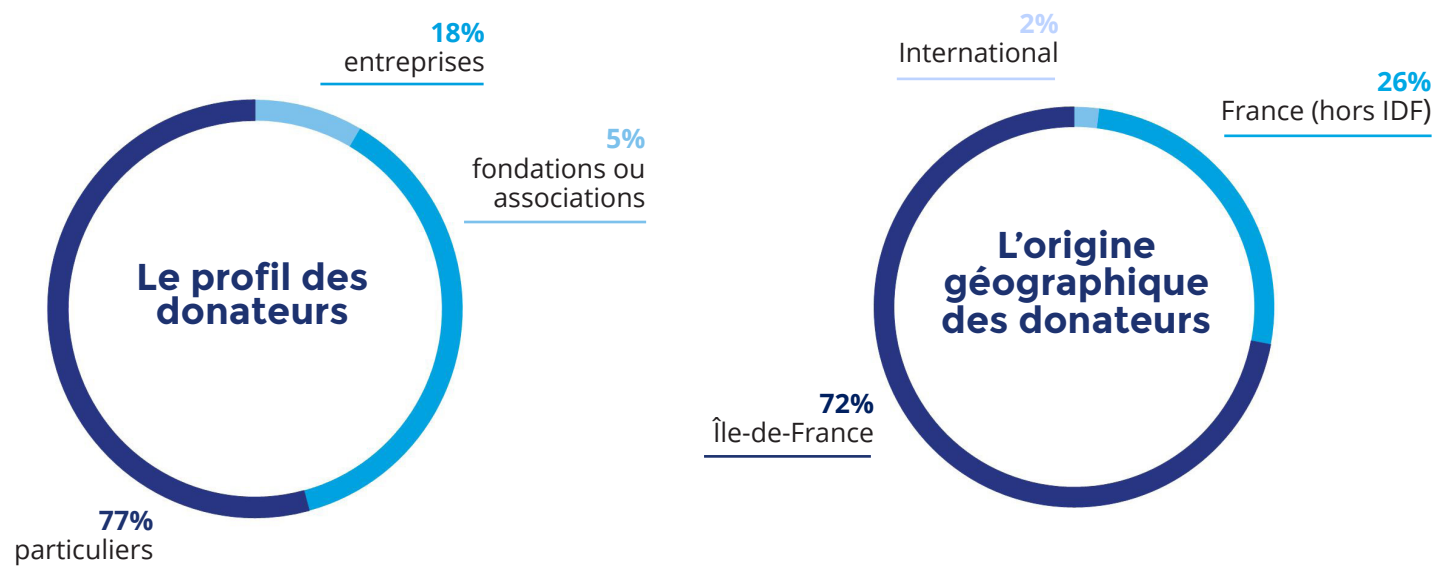

Les dons des entreprises et fondations ou associations sont moins nombreux que ceux des particuliers mais ils représentent 90 % des montants collectés. Ils sont presque systématiquement fléchés vers des projets ou équipes spécifiques. Depuis 2017, la Fondation propose également aux entreprises de devenir "Grands Mécènes", en s'engageant sur un don pluriannuel non affecté. La collecte de grands dons non fléchés vers un domaine spécifique est cruciale pour soutenir l'activité en forte croissance de la Fondation sans dégrader la qualité du service qu'elle rend aux porteurs de projets.

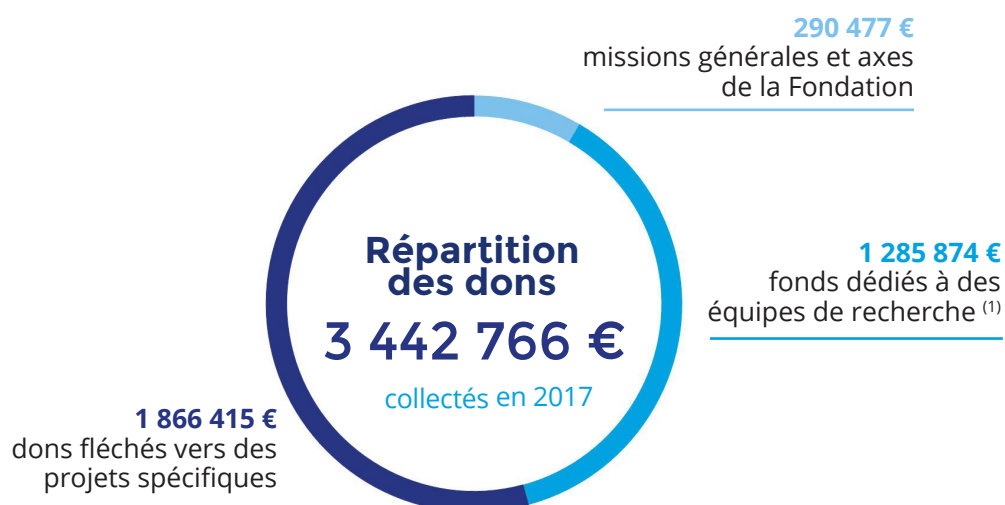

<sup>(1)</sup> A la différence d'un projet spécifique, un Fonds recherche est dédié à une équipe et vise à soutenir durablement son effort de recherche sur son domaine de spécialité.

# Les projets

## Répartition géographique au sein de l'AP-HP des projets ou équipes soutenus par la Fondation

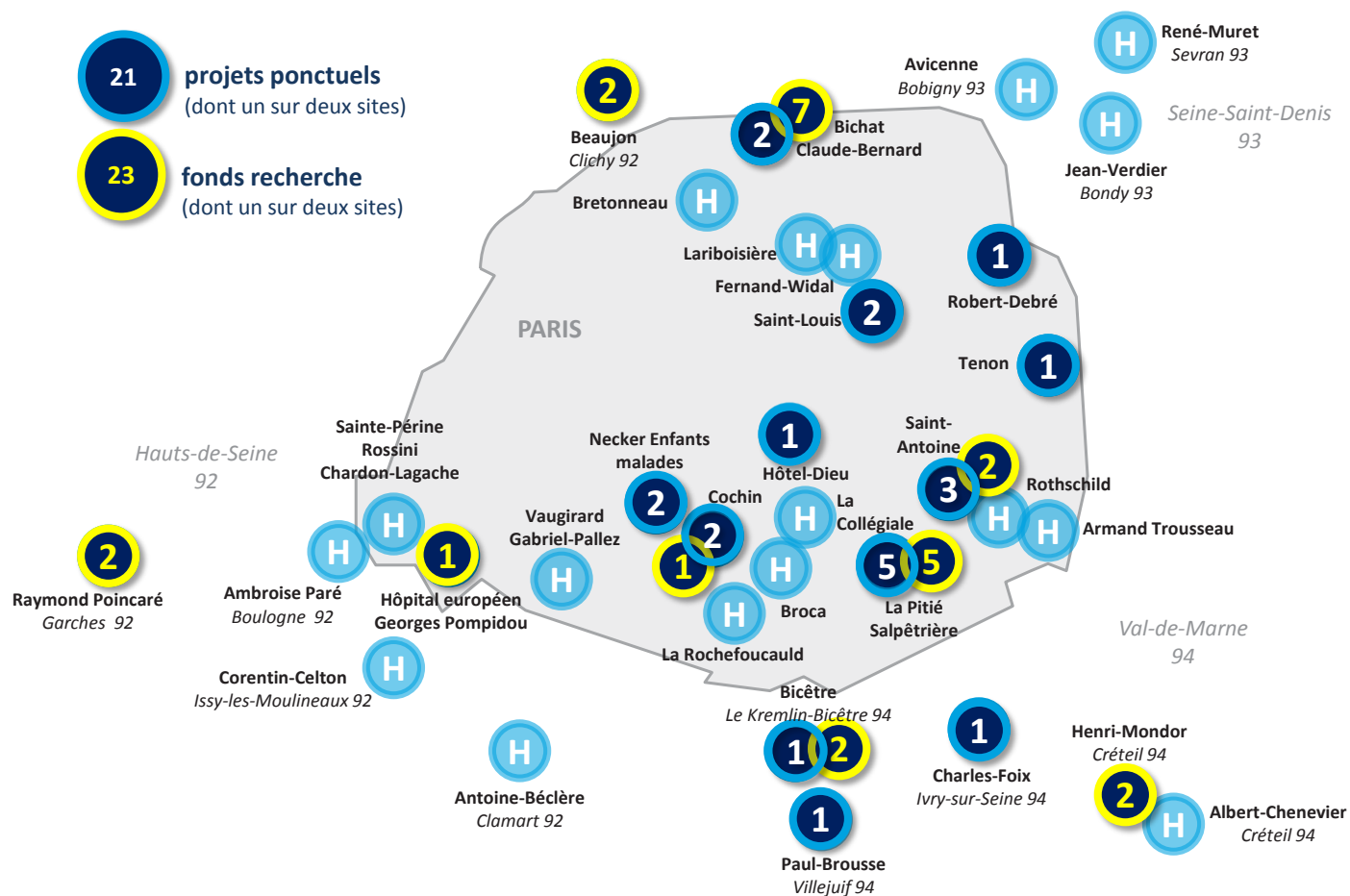

# Les principaux domaines soutenus

## par les dons fléchés

En tant que fondation hospitalière, la Fondation de l'AP-HP pour la Recherche est exclusivement dédiée au soutien à la recherche menée à l'Assistance Publique – Hôpitaux de Paris. Elle accompagne des projets dans tous les domaines (médicaux, paramédicaux, médico-économiques, épidémiologiques, technologiques) en lien direct avec les équipes de l'AP-HP, ce qui la distingue de toute autre fondation œuvrant pour la recherche en santé.

L'AP-HP, son unique fondateur, est le principal acteur de la recherche clinique en France. Les projets de recherche naissent le plus souvent au chevet des malades que l'on ne sait pas encore guérir. Portés par des équipes pluridisciplinaires, comprenant médecins, chirurgiens, infirmiers, pharmaciens, statisticiens, techniciens, etc., en partenariat avec sept universités et l'Inserm mais aussi des industriels, leurs travaux donnent régulièrement lieu à des premières mondiales.

La Fondation de l'AP-HP pour la Recherche développe et sécurise de nouvelles ressources pour soutenir cet extraordinaire effort de recherche. De droit privé, elle garantit souplesse et transparence à ses donateurs, comme aux porteurs de projets qu'ils soutiennent. En 2017, elle a ainsi géré plus de 3 millions d'euros de dons affectés à des équipes ou projets spécifiques, dans les domaines suivants :

### Répartition des dons fléchés par domaines (>2% des montants collectés)

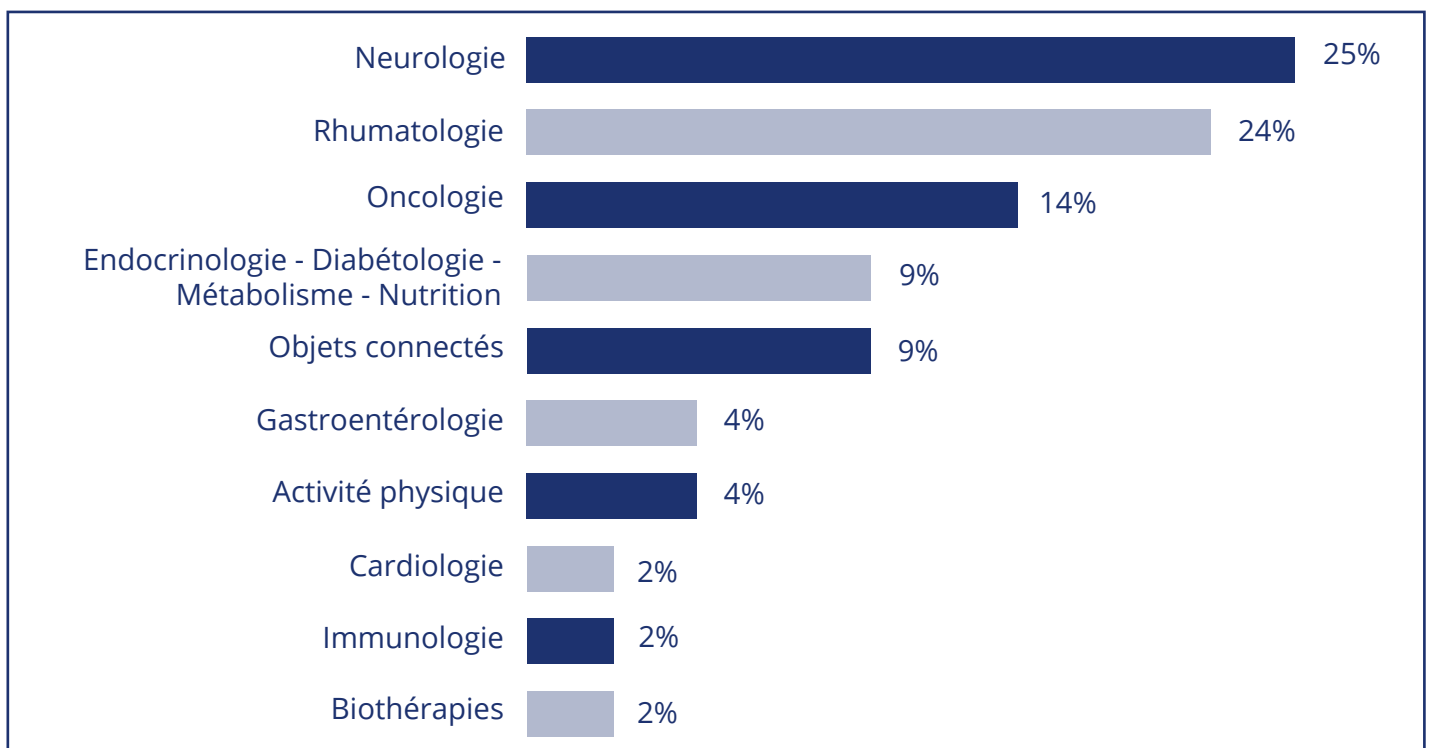

La Fondation a établi des procédures strictes pour l'acceptation des dons afin de s'assurer de leur éligibilité au régime fiscal du mécénat (absence de contreparties, indépendance scientifique, etc.) et de lutter efficacement contre le blanchiment. Epaulée par son Conseil d'administration, qui valide tout don supérieur à 200 000 €, elle établit des conventions de mécénat, notamment avec ses plus grands donateurs, pour encadrer les versements pluriannuels.

# Les projets et équipes soutenus

## ■ Activité physique

**Plateforme Sport** - hôpitaux Robert Debré et Hôtel-Dieu

Promotion de l'activité physique adaptée pour les personnes atteintes de pathologies chroniques et/ou en situation de handicap (exemples : obésité, diabète, cancers, maladies cardiovasculaires).

## ■ Bactériologie

**Fonds recherche <sup>(1)</sup> du service de bactériologie** - hôpitaux Bichat et Beaujon - Pr Laurence Armand Lefevre

## ■ Biothérapies

### **FOCUS : La plateforme de Médicaments de Thérapie Innovante de l'AP-HP**



Les Médicaments de Thérapie Innovante (MTI) offrent de nouvelles possibilités de traitement contre des maladies graves ou chroniques comme certains cancers, des maladies génétiques, des pathologies cardiaques ou auto-immunes. La plateforme MTI en construction à l'hôpital Saint-Louis, va rassembler tous les équipements de pointe et les compétences nécessaires pour en faire bénéficier les patients, le plus rapidement possible, lors d'essais cliniques.

## ■ Cardiologie

**Fonds recherche <sup>(1)</sup> du département de cardiologie** - hôpital Bichat - Pr Philippe Gabriel Steg

## ■ Chirurgie

Contribution au programme robotique de l'hôpital Necker- Enfants Malades.

## ■ Données de santé

**5th I2B2 European Academic Users Group** - Evénement

Soutien à l'organisation de la cinquième rencontre des utilisateurs européens de la plateforme I2B2 (données de santé) qui s'est déroulée les 5 et 6 octobre 2017 à l'HEGP.

## ■ Cancérologie

**PICADOMO** : hôpital Paul-Brousse - Pr Francis Lévi

Faisabilité et intérêt de la télétransmission en temps réel de biomarqueurs circadiens pour le suivi à domicile des patients cancéreux à l'aide de la plateforme de Domomédecine PicaDomo.

**Fonds recherche <sup>(1)</sup> du service d'oncologie médicale** - hôpital Saint-Antoine - Pr Thierry André

**Fonds recherche <sup>(1)</sup> du service d'oncologie thoracique** - hôpital Bichat - Pr Gérard Zalcman

<sup>(1)</sup> A la différence d'un projet spécifique, un Fonds recherche est dédié à une équipe et vise à soutenir durablement son effort de recherche sur son domaine de spécialité.

## **FOCUS : Le service d'oncologie médicale de l'hôpital européen Georges Pompidou**



Le fonds recherche du service d'oncologie médicale de l'hôpital européen Georges Pompidou a déjà permis au Pr Oudard et son équipe de lancer un protocole de recherche sur des patients présentant un carcinome urothélial à un stade avancé après l'échec d'une chimiothérapie. Ce fonds a aussi contribué aux travaux de recherche bibliographique en vue d'identifier de nouvelles pistes de recherche.

## **■ Endocrinologie - Diabétologie - Métabolisme - Nutrition**

**COHORTE ISIS** : hôpital Bicêtre - Pr Pierre Bougnères

Soutien à la plateforme de recrutement et de gestion d'une cohorte de patients diabétiques.

**CARDIOSENS** : hôpital Bichat - Dr Boris Hansel

Développement d'un programme de santé connectée dédié à la prévention secondaire coronaire.

**Fonds recherche Etude et thérapeutique - Diabète obésité croissance** - hôpital Bicêtre  
Pr Pierre Bougnères

**Fonds recherche du service de diabétologie** - hôpital Cochin - Pr Etienne Larger

**Fonds recherche du service d'endocrinologie diabétologie nutrition** - hôpital Bichat - Pr Ronan Roussel

## **■ Gériatrie**

**LIVING LAB GRAND AGE** : hôpital Charles-Foix - Pr Joël Belmin

Participation au développement de dispositifs innovants visant à améliorer la santé ou l'autonomie des personnes très âgées et à faciliter les interventions des aidants familiaux.

## **■ Gynécologie - Obstétrique**

**Fonds recherche du service de gynécologie - obstétrique** - hôpital Bichat - Pr Dominique Luton

**Fonds recherche du service d'aide médicale à la procréation** - hôpital Bichat - Pr Catherine Patrat et Dr Sylvie Epelboin

## **■ Hépatologie - Gastroentérologie**

**SUVIMIC** : hôpital Saint-Antoine - Pr Laurent Beaugerie

Constitution d'une base des données visant à étudier les caractéristiques, l'histoire naturelle des lésions, l'activité clinique et les traitements des maladies inflammatoires chroniques intestinales (MICI) chez des patients suivis à l'AP-HP.

**Fonds recherche du service de pancréatologie et gastroentérologie** - hôpital Beaujon - Pr Vinciane Rebours

**Fonds recherche de l'unité de soins intensifs d'hépatogastroentérologie** - hôpital Pitié-Salpêtrière  
Pr Dominique Thabut

## ■ Infectiologie

**Fonds recherche antibio-résistance** - hôpital Raymond Poincaré - Dr Benjamin Davido

**Fonds recherche du service des maladies infectieuses et tropicales** - hôpital Pitié-Salpêtrière  
Pr Christine Katlama

## ■ Médecine interne

**Ig IV ULTIMATUM** : hôpital Cochin - Pr Luc Mouthon

Analyse rétrospective des dossiers des patients ayant été traités avec des immunoglobulines intraveineuses pour vérifier le bien-fondé de la prescription et évaluer l'efficacité de ce traitement.

## ■ Neurologie

### **FOCUS : Le fonds EPIRES, offrir de nouvelles thérapies aux patients souffrant d'épilepsie**



Avec 600 000 personnes touchées en France et 30 000 nouveaux cas chaque année, l'épilepsie est une maladie neurologique qui se déclare à tout âge. Malgré des traitements existants, chez 20 % des patients, la prise de médicaments n'empêche pas la survenue des crises. A la Pitié-Salpêtrière, l'unité fonctionnelle d'épilepsie dirigée par le Pr Vincent Navarro, explore les multiples causes de l'épilepsie ainsi que les nombreuses pathologies psychiatriques associées (dépression, anxiété, trouble du sommeil, etc.) pour améliorer la prise en charge globale des patients chez qui les médicaments sont sans effet.

**ART-THERAPIE** : hôpital Pitié-Salpêtrière - Pr Sophie Dupont

Evaluation des bénéfices de l'art-thérapie sur la rééducation et la réadaptation de patients suite à un Accident Vasculaire Cérébral.

**CERMAD** : hôpital Pitié-Salpêtrière - Pr Bruno Dubois

Identification de nouveaux biomarqueurs de la maladie d'Alzheimer afin de détecter les sujets au stade préclinique pour une prise en charge précoce.

**CRC Maladies neurodégénératives** - hôpital Pitié-Salpêtrière - Pr Bruno Dubois

Recherche sur les maladies neurodégénératives et leurs signes avant-coureurs, en compilant une base de données générale qui permettra de tester de nouvelles hypothèses.

**Fonds recherche du service de neurologie** - hôpital Henri Mondor - Pr Anne-Catherine Bachoud-Levi

**Fonds recherche neuropathies adultes** - hôpital Raymond - Poincaré - Pr Guillaume Nicolas

**Fonds recherche du centre de maladies rares canalopathies musculaires** - hôpital Pitié-Salpêtrière  
Dr Savine Vicart

## ■ Objets connectés

### FOCUS : Digital Medical Hub, la révolution des objets connectés



La plateforme Digital Medical Hub de l'AP-HP est née de la volonté de contribuer au développement des objets connectés, fiables et réellement utiles à la santé des patients. Les équipes travaillent sur leur évaluation, leur intérêt médical, leur faisabilité technique, leur acceptabilité sociale et leur viabilité économique.

## ■ Oto-rhino-laryngologie

**ISLODA** - hôpital Necker - Dr Natalie Loundon

Etude de l'influence de la stimulation langagière orale chez les enfants sourds ayant un implant cochléaire.

## ■ Paramédical

**NURSPAINPREVENT** - Hôpitaux Universitaires de l'Est Parisien

Bénédicte Lombart, Cadre de santé, coordinatrice de la recherche paramédicale

Evaluation des bénéfices d'un programme original de sensibilisation des soignants à la réduction de la douleur provoquée par la toilette au lit.

### FOCUS : Le dépistage du VIH aux urgences par les infirmiers

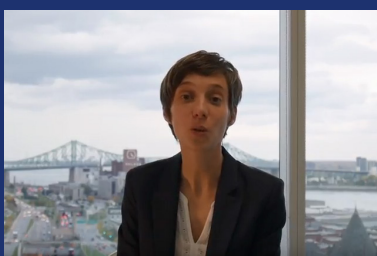

Judith Leblanc, infirmière à l'AP-HP, est partie à Montréal avec le soutien de la Fondation afin de poursuivre son projet de recherche paramédicale sur l'acceptabilité du dépistage du VIH réalisé par les infirmiers dans les services d'urgence.

## ■ Pneumologie

**CSPI** : hôpital Tenon - Pr Marie Wislez

Etude sur le traitement par immunothérapie des patients atteints d'un carcinome sarcomatoïde pulmonaire.

**Fonds recherche du service de chirurgie thoracique, vasculaire et transplantation pulmonaire**

hôpital Bichat - Pr Yves-Hervé Castier

## ■ Psychiatrie

**Syndrome de stress post traumatique** : hôpital Pitié-Salpêtrière - Pr Bruno Millet

Evaluation d'une nouvelle technique de soin, associant traitement médicamenteux et psychothérapie, auprès de patients victimes des attentats de novembre 2015.

## ■ Rhumatologie

### FOCUS : Le projet ICARE



La spondylarthrite ankylosante (SpA) est l'une des maladies rhumatismales inflammatoires chroniques les plus courantes qui se déclare chez des sujets jeunes. L'équipe du Pr Dougados de l'hôpital Cochin, en partenariat avec l'Institut Pasteur et le CEA, recherche des marqueurs biologiques pour améliorer son diagnostic et explorer de nouvelles cibles thérapeutiques de cette maladie.

## ■ Urologie

**UDOU** : hôpital Pitié-Salpêtrière - Pr Morgan Roupret

Organisation d'un séminaire à destination d'urologues, oncologues, radiologues.

**Fonds recherche du service d'urologie** - hôpital Henri-Mondor - Pr Alexandre de La Taille

**Fonds recherche du service d'urologie** - hôpital Bicêtre - Pr Thomas Bessedé



# Satisfaction des porteurs de projet

La Fondation de l'AP-HP pour la Recherche a évalué la satisfaction des porteurs de projet qu'elle accompagne au quotidien dans leurs travaux. La première enquête a été menée auprès des 100 professionnels avec lesquels elle a travaillé en 2017. Les résultats témoignent d'une grande satisfaction, confirmant la nécessité et la pertinence du modèle de la Fondation.

## Êtes-vous satisfait de vos relations avec la Fondation ?



## Etes-vous satisfait de la Fondation de l'AP-HP pour la Recherche sur les points suivants ?

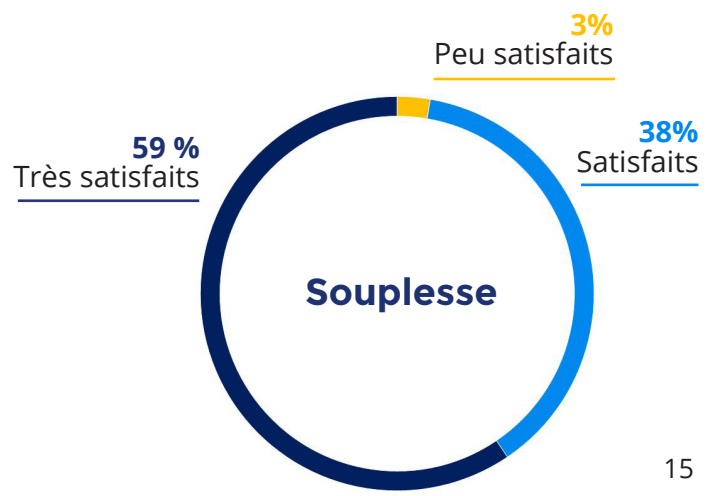
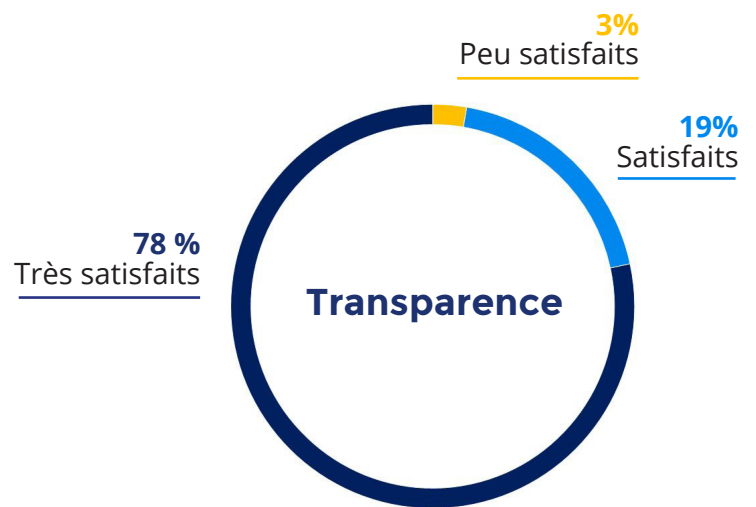
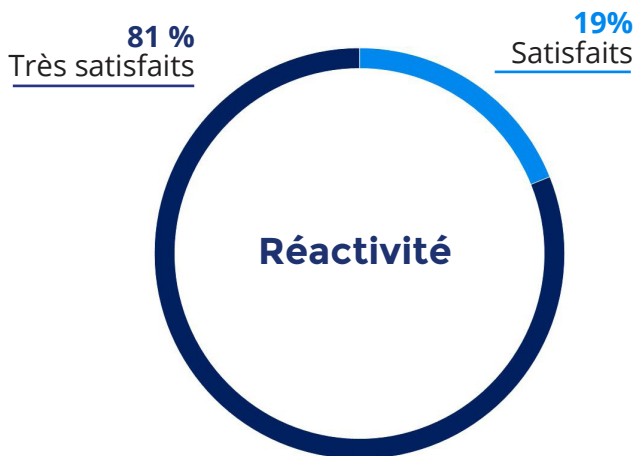

A close-up photograph of a microscope lens, showing the glass and metal components, set against a blurred blue background. The lens is positioned on the right side of the page, partially overlapping the title.

# Les résultats financiers

L'année 2017 constitue le deuxième exercice complet de la Fondation de l'AP-HP pour la Recherche, le premier avec une équipe opérationnelle dédiée. Sur la base des résultats, de la crédibilité et de la visibilité au sein de l'AP-HP acquis en 2016, la Fondation a pu continuer et développer la collecte de dons fléchés vers des projets dès le début de l'année 2017, tout en mettant progressivement en place des campagnes d'appel à dons pour les financements de ses quatre axes stratégiques.

Plusieurs points sont remarquables. Tout d'abord, du point de vue des montants collectés, les engagements pluriannuels contractés sur l'année 2017 représentent un montant global de 5 466 989 €, soit une hausse de plus de 4 millions par rapport à 2016. Le nombre de projets a beaucoup augmenté (+12) tout comme le nombre de porteurs de projet (+11), et la variété des domaines ou disciplines représentés est importante. Ceci témoigne à la fois de la pertinence de l'offre de service de la Fondation pour accompagner de nombreux acteurs au-delà de leurs spécialités médicales, et de sa capacité à accompagner la grande diversité des domaines couverts par l'AP-HP.

Certaines équipes sont accompagnées durablement par la Fondation de l'AP-HP pour la Recherche, via la création d'un Fonds recherche. En 2017, 22 Fonds recherche ont reçu un financement et 17 nouveaux ont été créés. Leurs modes de financements restent diversifiés : dons de patients, dons d'entreprises (secteur santé ou autre), transferts de fonds d'associations de service, prestations de service réalisées par des médecins, bénévoles pour la Fondation.

Sur la totalité de l'exercice, le montant total des dons reçus est de 3 442 766 €, alors qu'il n'atteignait que 1 057 280 € en 2016. Ce bon résultat s'explique d'abord par la possibilité qu'offre la Fondation de flécher les dons vers des projets ou des services, ce qui est apprécié des donateurs et des équipes de recherche. Deuxièmement, la confiance des équipes dans la qualité de la gestion des fonds par la Fondation les amènent à la solliciter lorsqu'ils ont un accord ou une marque d'intérêt d'un mécène.

L'année 2017 est une réussite en termes de développement. Qu'il s'agisse des engagements pluriannuels (+350%), des versements sur l'année (+220%), du nombre de projets (+200%), de Fonds recherche (+110%), de salariés (+450%), etc. l'activité est en très forte croissance par rapport à 2016. Les résultats financiers sont bons puisque l'exercice est quasiment à l'équilibre. Le déficit ne représente que 0,3% du total des produits (12 787 €) et les fonds propres ont été largement préservés, s'établissant à 292 099 €.

L'enjeu de l'année 2018 sera avant tout le maintien de la qualité de service (souplesse et réactivité) pour les équipes de recherche, au cœur du modèle de développement de la Fondation de l'AP-HP pour la Recherche.

# Compte de résultats

	Au 31/12/2017	Au 31/12/2016
Produits d'exploitation	3 738 148	1 280 086
Charges d'exploitation	1 788 825	279 879
<b>RESULTAT D'EXPLOITATION</b>	<b>1 949 323</b>	<b>1 000 207</b>
Produits financiers	1 203	
Charges financières	0	
<b>RESULTAT FINANCIER</b>	<b>1 203</b>	
<b>RESULTAT COURANT AVANT IMPOTS</b>	<b>1 950 526</b>	<b>1 000 207</b>
Produits exceptionnels		
Charges exceptionnelles	180	
<b>RESULTAT EXCEPTIONNEL</b>	<b>(180)</b>	
Impôts sur les bénéfices	289	
Report des ressources non utilisées des exercices antérieurs	89 344	
Engagements à réaliser sur ressources affectées	2 052 188	808 940
<b>TOTAL DES PRODUITS</b>	<b>3 828 695</b>	<b>1 280 086</b>
<b>TOTAL DES CHARGES</b>	<b>3 841 482</b>	<b>1 088 819</b>
<b>EXCEDENT OU DEFICIT (Total des produits - Total des charges)</b>	<b>(12 787)</b>	<b>191 267</b>

Sur le plan purement comptable, le solde du compte de résultat 2017 (-12 787 €) s'explique par la conjonction de plusieurs facteurs. Tout d'abord, les résultats de la collecte de dons (3 442 766 €) représentent 97% des objectifs du budget prévisionnel, ce qui entraîne une diminution du volume global des prélèvements pour frais de gestion (9 830 €), d'autant plus qu'une part plus importante que prévu donne lieu à un taux de prélèvement de seulement 4% (contre 8% au budget prévisionnel). A cela s'ajoute des charges de fonctionnement imprévues, liées à l'accroissement de l'activité.

Cependant, du point de vue de la gestion, si l'on intègre le report à nouveau de fin 2016, l'exercice est réussi ! Les produits atteignent 99,7% de l'objectif du budget prévisionnel. Les prélèvements pour frais de gestion constituent déjà près de la moitié des recettes de la structure et le poids des dons non fléchés est également en hausse (21% contre 11% en 2016), ce qui renforce l'autonomie de la Fondation et la rapproche progressivement du modèle économique visé. Les charges ne représentent que 98,5% des prévisions, ce qui indique que les dépenses ont été maîtrisées.

# Compte d'emploi annuel des ressources

EMPLOIS	Emplois de N	Affectation par emplois des ressources collectées auprès du public utilisées sur N
	Compte de résultat	
<b>1. MISSIONS SOCIALES</b>		
<b>1.1 Réalisées en France</b>		
Actions réalisées directement	842 655.58	842 655.58
Versements à d'autres organismes agissant en France	554 747.20	554 747.20
<b>1.2 Réalisées à l'étranger</b>		
Actions réalisées directement	-	
Versements à un organisme central ou d'autres organismes		
<b>2. FRAIS DE RECHERCHE DE FONDS</b>		
	260 578.97	82 518.79
Frais d'appel à la générosité du public		
Frais de recherche des autres fonds privés		
Charges liées à la recherche de subventions et autres concours publics		
<b>3. FRAIS DE FONCTIONNEMENT</b>		
	131 312.14	
<b>TOTAL</b>		1 479 921.57
I. TOTAL DES EMPLOIS DE L'EXERCICE INSCRITS AU COMPTE DE RESULTAT	1 789 293.89	
II. DOTATIONS AUX PROVISIONS		
III. ENGAGEMENTS A REALISER SUR RESSOURCES AFFECTEES	2 052 188.39	
IV. EXCEDENT DE RESSOURCES DE L'EXERCICE		
V. TOTAL GENERAL	3 841 482.28	
Part des acquisitions d'immobilisations brutes de l'exercice financées par les ressources collectées auprès du public		
VI. Neutralisation des dotations aux amortissements des immobilisations financées à compter de la première application du règlement par les ressources collectées auprès du public		
VII. Total des emplois financés par les ressources collectées auprès du public		1 479 921.57
<b>EVALUATION DES CONTRIBUTIONS VOLONTAIRES EN NATURE</b>		
Missions sociales		
Frais de recherches scientifiques et de diffusion sur les politiques et l'emploi		
Frais de fonctionnement et autres charges		
Total	-	

## (période du 01 janvier 2017 au 31 décembre 2017)

RESSOURCES	Ressources de N	Suivi des ressources collectées auprès du public et utilisées sur N
	Compte de résultats	
Report des ressources collectées auprès du public non affectées et non utilisées en début d'exercice		
<b>1. RESSOURCES COLLECTEES AUPRES DU PUBLIC</b>		3 442 765.85
<b>1.1 Dons et legs collectés</b>		
Dons manuels non affectés	102 625.09	
Dons manuels affectés	3 340 140.76	
Legs et autres libéralités non affectés		
Legs et autres libéralités affectés		
<b>1.2 Autres produits liés à l'appel à la générosité du public</b>		
<b>2. AUTRES FONDS PRIVES</b>		
Fondateurs	120 000.00	
Reprise dotation consommable	40 000.00	
<b>3. SUBVENTIONS ET AUTRES CONCOURS PUBLICS</b>	-	
<b>4. AUTRES PRODUITS</b>	136 585.14	
I. TOTAL DES RESSOURCES DE L'EXERCICE INSCRITES AU COMPTE DE RESULTAT	3 739 350.99	
II. REPRISE DES PROVISIONS		
III. REPORT DES RESSOURCES AFFECTEES NON UTILISEES DES EXERCICES ANTERIEURS	89 344.11	
IV. VARIATION DES FONDS DEDIES COLLECTES AUPRES DU PUBLIC		1 962 844.28
V. INSUFFISANCE DE RESSOURCES DE L'EXERCICE	12 787.18	
VI. TOTAL GENERAL	3 841 482.28	1 479 921.57
VI. Total des emplois financés par les ressources collectées auprès du public		1 479 921.57
SOLDE DES RESSOURCES COLLECTEES auprès du public non affectées et non utilisées en fin d'exercice		-
<b>EVALUATION DES CONTRIBUTIONS VOLONTAIRES EN NATURE</b>		
Bénévolat		
Prestations en nature		
Dons en nature		
Total	-	

# Temps forts 2017

## Les actions de communication

En 2017, la Fondation a créé l'ensemble de ses outils de communication pour développer sa notoriété et informer ses donateurs sur les projets soutenus.

### 1 Site internet et réseaux sociaux

**Le site :** [www.fondationrechercheaphp.fr](http://www.fondationrechercheaphp.fr)

Informations sur les projets soutenus par la Fondation, interviews de porteurs de projets, témoignages de donateurs et invitations aux événements organisés.

**Les réseaux sociaux :** Facebook, Twitter, LinkedIn

Partage des actualités et des temps forts de la Fondation et de la recherche à l'AP-HP.

### 2 La première campagne de communication

Trois personnages sont au cœur de la campagne de notoriété de la Fondation, pour illustrer la diversité des domaines soutenus et l'espoir que représente la recherche pour des milliers de patients. En 2017, les affiches et les dépliants ont été distribués en priorité dans les services soutenus par la Fondation.

**CHRISTINA**  
EN VIE après des années de lutte contre son cancer  
ENVIE que nos équipes de recherche puissent vaincre tous les cancers

Au sein de l'Assistance Publique - Hôpitaux de Paris, les équipes de recherche se mobilisent pour trouver de nouveaux traitements pour les patients.  
La Fondation de l'AP-HP pour la Recherche les soutient, grâce à ses donateurs.  
Ensemble, nous aidons et encourageons la recherche à l'AP-HP dans tous les domaines.  
Ensemble, nous redonnons espoir à des milliers de malades.

[www.fondationrechercheaphp.fr](http://www.fondationrechercheaphp.fr)  
3 avenue Victoria 75184 Paris Cedex 4  
01 40 27 38 22

ASSISTANCE PUBLIQUE HÔPITAUX DE PARIS  
FONDATION POUR LA RECHERCHE

**JOSÉ**  
LE CŒUR plus léger depuis que ses tremblements ont diminué  
LE CŒUR des préoccupations de nos équipes de recherche

Au sein de l'Assistance Publique - Hôpitaux de Paris, les équipes de recherche se mobilisent pour trouver de nouveaux traitements pour les patients.  
La Fondation de l'AP-HP pour la Recherche les soutient, grâce à ses donateurs.  
Ensemble, nous aidons et encourageons la recherche à l'AP-HP dans tous les domaines.  
Ensemble, nous redonnons espoir à des milliers de malades.

[www.fondationrechercheaphp.fr](http://www.fondationrechercheaphp.fr)  
3 avenue Victoria 75184 Paris Cedex 4  
01 40 27 38 22

ASSISTANCE PUBLIQUE HÔPITAUX DE PARIS  
FONDATION POUR LA RECHERCHE

**LUCAS**  
IMPATIENT que nos équipes de recherche trouvent un traitement nouveau  
UN PATIENT qui compte sur votre générosité

Au sein de l'Assistance Publique - Hôpitaux de Paris, les équipes de recherche se mobilisent pour trouver de nouveaux traitements pour les patients.  
La Fondation de l'AP-HP pour la Recherche les soutient, grâce à ses donateurs.  
Ensemble, nous aidons et encourageons la recherche à l'AP-HP dans tous les domaines.  
Ensemble, nous redonnons espoir à des milliers de malades.

[www.fondationrechercheaphp.fr](http://www.fondationrechercheaphp.fr)  
3 avenue Victoria 75184 Paris Cedex 4  
01 40 27 38 22

ASSISTANCE PUBLIQUE HÔPITAUX DE PARIS  
FONDATION POUR LA RECHERCHE

### 3 La newsletter

Pour informer ses donateurs et tous ceux qui s'intéressent à la recherche menée à l'AP-HP, la Fondation a mis en place en 2017 une newsletter, envoyée tous les deux mois, présentant les projets soutenus et les besoins prioritaires.

# Les Rendez-vous de la Fondation

En 2017, la Fondation a lancé un cycle de [Rendez-vous](#), conférences gratuites et ouvertes à tous, sur des sujets de recherche variés.

Parallèlement, certains événements sont exclusivement réservés aux donateurs de la Fondation en reconnaissance de leur générosité. Ils consistent notamment à faire découvrir le patrimoine scientifique et historique de l'AP-HP.



## **FOCUS : Le RDV#1 de la Fondation a eu lieu le 17 octobre 2017**

Le [premier Rendez-vous](#) de la Fondation de l'AP-HP pour la Recherche s'est déroulé le mardi 17 octobre 2017 à l'Hôtel-Dieu sur le thème du Microbiote - l'inconnu aux vertus thérapeutiques.

Plus de 80 personnes ont assisté aux interventions de Martin Hirsch, président de la Fondation, Patrice Debré, Professeur en immunologie cellulaire et tissulaire à l'hôpital de la Pitié-Salpêtrière et membre du Conseil scientifique de la Fondation, Harry Sokol, Professeur en gastroentérologie et nutrition à l'hôpital Saint-Antoine, Jean-Pierre Hugot, Professeur et Chef de service d'Hépatogastro-entérologie de l'hôpital Mère-Enfant Robert Debré.

Les microorganismes qui composent notre flore intestinale - ou microbiote - ont une influence majeure sur notre état de santé, à tel point que l'intestin a pu être qualifié de « deuxième cerveau » du corps humain. Les équipes de l'Assistance Publique – Hôpitaux de Paris sont en pointe sur ce sujet encore peu connu. Les travaux de recherche en cours à l'AP-HP portent notamment sur le rôle du microbiote dans les maladies digestives (maladie de Crohn, syndrome de l'intestin irritable, etc.) mais aussi les maladies neuropsychiatriques (autisme, dépression, etc.), métaboliques (diabète, obésité, etc.), ou encore les allergies.

Grâce aux donateurs, la Fondation de l'AP-HP pour la Recherche souhaite accélérer les recherches pour permettre la mise au point de nouveaux traitements pour des maladies que l'on ne sait pas encore guérir.



Nous contacter :

**Rodolphe GOUIN**

Directeur

**Stéphane PILATE**

Responsable  
des affaires générales

**Sophie LE MAIRE**

Responsable  
des relations donateurs



3 avenue Victoria  
75184 PARIS Cedex 04  
[contact.fondation-aphp@aphp.fr](mailto:contact.fondation-aphp@aphp.fr)

[www.fondationrechercheaphp.fr](http://www.fondationrechercheaphp.fr)

ASSISTANCE  HÔPITAUX  
PUBLIQUE DE PARIS

---

FONDATION POUR LA RECHERCHE

---